Avrupa Birliği tarafından
eş finanse edilmektedir

ULAŞTIRMA SEKTÖREL OPERASYONEL PROGRAMI

USOP Bülten JOURNAL

SECTORAL OPERATIONAL PROGRAMME FOR TRANSPORT

Mayıs *May* **2024 • Sayı** *Issue*: **44**



Mayıs Ayı Haberlerimizle Okurlarımıza Merhaba!

Greetings to Our Readers with our News from May!

Kırk dördüncü e-bültenimizden tüm okurlarımıza merhaba! USOP'tan haberler, SKUp projelerinden gelişmelerle yine dopdolu bir bültenle okurlarımızın karşısındayız. Eğitimlerimizle, toplantılarımızla yoğun bir ayı geride bıraktık, detayları bültenimizde bulacaksınız. USOP Haber ve USOP e-bültenlerimizin tüm sayılarına ***https://ipa.uab.gov.tr/*** adresindeki sitemizden ulaşabilirsiniz. Keyifli okumalar dileriz!

Greetings *to all our readers from* ***our forty-forth e-newsletter!*** *We welcome all our readers with a newsletter full of news from USOP and developments from SUMP projects. We left behind a busy month with our trainings and meetings, you will find the details in our newsletter. We kindly remind you that you can access all USOP News and USOP e-newsletter issues at* ***https://ipa.uab.gov.tr/****. We wish you a pleasant reading!*

Trabzon Sürdürülebilir Kentsel Ulaşım Planı (Trabzon SKUp) 3. Proje Yönlendirme Komitesi Toplantısı Gerçekleştirildi

3rd Project Steering Committee Meeting of Sustainable Urban Mobility Plan For Trabzon (Sump For Trabzon) was Held



Ulaştırma Sektörel Operasyonel Programı (USOP) altında uygulanan ve 2023 Haziran ayında başlayan Trabzon Sürdürülebilir Kentsel Ulaşım Planı Projesinin amaçlarına uygun olarak yürütülmesini takip eden Proje Yönlendirme Komitesi, 2 Mayıs 2024 tarihinde Trabzon Büyükşehir Belediyesi'nde üçüncü kez bir araya gelmiştir.

Toplantı, Trabzon Büyükşehir Belediyesi Genel Sekreteri Gürkan Üçüncü ev sahipliğinde, Sözleşme Makamı adına AB ve Dış İlişkiler Genel Müdürü Burak Aykan, AB ve Dış İlişkiler Genel Müdürlüğü, AB Yatırımları Dairesi Başkanı Dr. Tijen İğci, Sözleşme Yöneticisi Adem Koç ve Mali Yönetim Biriminden Emrah Baltacı, belediye ve yüklenici taraflarının uzmanlarının katılımıyla gerçekleştirilmiştir.

Projenin ilerlemesine ilişkin tamamlanan ve devam eden çalışmalarla ilgili bilgiler, yüklenici TYPSA & Boğaziçi Proje & KAISER Mühendislik konsorsiyumu adına proje takım lideri Jose Laffond Yges tarafından sunulmuştur.

Toplantıda proje ilerleyişiyle ilgili sunumunun ardından katılımcılar proje kapsamında planlanan faaliyetleri görüşmüştür.

*The Project Steering Committee, which monitors the progress of the Sustainable Mobility Plan for Trabzon Project, which started to be implemented under the **Sectoral Operational Programme for Transport (USOP)** in June 2023, met for the third time on 2 May 2024 at Trabzon Metropolitan Municipality's premises.*

The meeting was hosted by Gürkan Üçüncü, Secretary General of Trabzon Metropolitan Municipality, with the participation of Burak Aykan, Director General for EU Affairs and Foreign Relations on behalf of the Contracting Authority, the Head of Department for EU Investments Tijen İğci (Ph.D), Adem Koç, Contract Manager, and Emrah Baltacı, Financial Management Expert and the experts from the Contractor and the Municipality.

On behalf of the contractor TYPSA & Boğaziçi Proje & KAISER Mühendislik consortium, Jose Laffond Yges, project team leader, presented the progress of the project.

Following the presentation on the progress of the project, the participants discussed the planned activities within the scope of the project.

U-IMT Projesi kapsamında ‘Ulaştırma Sistemleri, Planlama ve Modelleme Mikro Seviye’ Eğitimi Gerçekleştirildi

The ‘Transportation Systems, Planning and Modelling Micro Level’ Training of U-IMT Project was Held



T.C. Ulaştırma ve Altyapı Bakanlığı Strateji Geliştirme Başkanlığının nihai faydalanıcı olduğu, Avrupa Birliği ve Türkiye Cumhuriyeti tarafından ortaklaşa finanse edilen ve **USOP**'un önemli projelerinden biri olan “Türk Demiryolu Sektöründe İntermodal Taşımacılık Hizmetlerinin Güçlendirilmesi” projesi (U-IMT) kapsamında ‘Ulaştırma Sistemleri, Planlama ve Modelleme Mikro Seviye’ eğitimi, Öğretim Üyesi Dr. Güzin Akyıldız Alçura ve Prof. Dr. Halit Özen tarafından verilmiştir.

30 Nisan-3 Mayıs 2024 tarihlerinde Ankara’da düzenlenen eğitime Ulaştırma ve Altyapı Bakanlığı Strateji Geliştirme Başkanlığı ve Bakanlığın diğer ilgili birimlerinin yanı sıra Türkiye Cumhuriyeti Devlet Demiryolları (TCDD), TCDD Taşımacılık A.Ş., ve Cumhurbaşkanlığı Strateji ve Bütçe Başkanlığı temsilcileri katılmıştır.

İki gün olarak planlanan eğitimde ulaştırma sistemleri planlaması ve modellemesinin temel kavramları ve özellikleri hakkında detaylı dersler ve uygulama örnekleri verilmiştir.

*The ‘Transportation Systems, Planning and Modelling Micro Level’ Training of “Strengthening Intermodal Transport Services in Turkish Railway Sector (U-IMT)”, one of the most important projects of **USOP** and co-financed by the European Union and the Republic of Türkiye, of which the Strategy Development Directorate of the Ministry of Transport and Infrastructure is the End Beneficiary, was provided by Dr. Faculty Member Güzin Akyıldız Alçura and Prof. Dr. Halit Özen.*

The training was held in Ankara on 30th of April and 3rd May 2024 and was attended by the Ministry of Transport and Infrastructure Strategy Development Directorate and other relevant units of the Ministry, as well as the Turkish State Railways (TCDD), TCDD Taşımacılık A.Ş., and representatives of the Presidency of Strategy and Budget.

Planned as two-day training, detailed lectures were given about the fundamental concepts and features of transportation systems planning and modeling, application examples were given.

Avrupa Hareketlilik Haftası Kapsamında Hayata Geçirilebilecek Kalıcı Projeler İçin Kategori Başlıkları Belirlendi

Category Headings for Permanent Projects to be Realised within the Scope of European Mobility Week were Determined

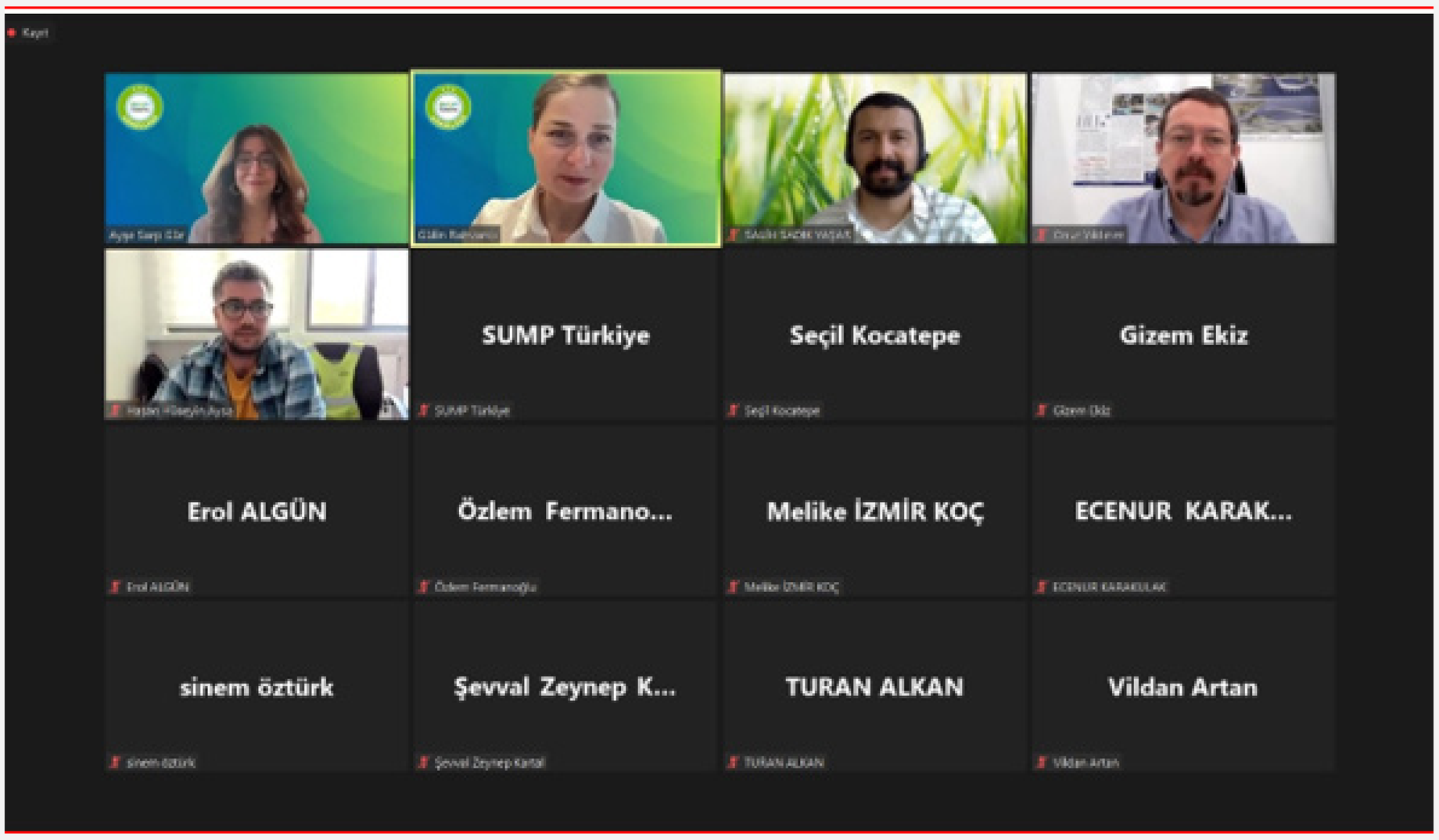

USOP'un projelerinden biri olan "Şehirlerde Sürdürülebilir Kentsel Hareketlilik için Avrupa Birliği Desteği Projesi" (SKUp Türkiye) kapsamında daha etkin ve sürdürülebilir iletişim için oluşturulan bir iletişim uygulaması olan, Kent Ajandası'nın ikinci toplantısı 30 Nisan 2024'te çevrimiçi olarak gerçekleştirilmiştir. SKUp yürütmekte veya yürütmüş olan 12 büyükşehir belediyesinden 8'inin ulaşım ve iletişim ekiplerinden temsilciler toplantıda yer almıştır.

Projenin iletişim kilit uzmanı Ayşe Sarp Gür, SKUp Türkiye Projesi hakkında bilgi vermiştir. Belediyelerin sürdürülebilir kentsel hareketlilik konusunu yıl boyunca sahiplenmelerini hedefleyen iletişim bileşenlerinden Kent Ajandası'nın misyonunu anlatmıştır. Ayrıca Avrupa Hareketlilik Haftası için Kent Ajandası çerçevesiyle nitelikli, kalıcı ve hızlı hayata geçirilebilen projeler üretmenin önemini aktarmıştır.

Kent Ajandası sorumlusu ve iletişim uzmanı Gülin Rahvancı, "Kent Ajandası-Kolay Çözümler" başlıklı sunumuyla belediyelerle, iletişim bileşeni kapsamında uygulayabilecekleri kolay proje önerileri paylaşmıştır. Belediyelerin düzenlediği etkinlikleri SMS pazarlaması ile duyururken kullanabilecekleri, sürdürülebilir ulaşım yöntemlerinin kullanımını teşvik eden çeşitli SMS örnekleri, yönlendirmeler ve iş birliği amacıyla kullanılması gereken hashtagler katılımcılara aktarılmıştır. Ayrıca her kentin kendi ismiyle hazırlanan SKUp Türkiye Gönüllüsü logosunun belediyelerin kendi seçtiği pilot caddelerdeki işletmelere dağıtılarak, alışverişe sürdürülebilir araçlarla gelen müşterilere ödüllendirmeler yapılabileceği paylaşılmıştır. Belediyelerin yeterince kullanılmadığını düşündüğü park, bisiklet yolu veya çocuk oyun alanlarının ziyaretlerini SMS pazarlaması ile artırabilecekleri öneriler sunulmuştur.

Toplantının ikinci kısmında, Kent Ajandası'na dahil olan pilot belediyelerin temsilcileri, konuyla ilgili fikirleri, deneyimleri ve yürüttükleri çalışmalara dair paylaşımda bulunmaya davet edilmiştir. Ankara, Bursa, Denizli, Gaziantep, İzmir, Kocaeli Büyükşehir Belediyelerinden iletişim ve ulaşım uzmanları, kendi belediyeleri tarafından yürütülen ilgili olabilecek çalışmaları ve projeye dair fikirlerini paylaşmıştır. Bisiklet kullanımının artırılmasına yönelik faaliyetler; bisiklet park yerlerinin görünür ve kalıcı unsurlar olarak kullanılması, bisiklet park yerleri yapılması; toplu taşımada belirli gruplar için yapılan indirimler, yayalaştırma ve otopark düzenlemeleri gibi çalışmalar ön plana çıkmıştır.

Yapılacak ortak çalışmaların belediyeler tarafından vatandaşlarına ve onların beklentilerine en uygun biçimde yerelleştirilmesinin önemi vurgulanmıştır. Eş zamanlı yürütülen SKUp Türkiye Gönüllüleri iletişim uygulamasının logosunun, SKUp yürüten iller için de ayrıca hazırlandığı belirtilmiştir ve her ilin bu logoyu kullanarak yaygınlaştırma faaliyetlerine destek olmasının önemine dikkat çekilmiştir.

Toplantının son kısmında Avrupa Hareketlilik Haftası kapsamında hayata geçirilebilecek **kalıcı projeler için kategori başlıkları** belirlenmiştir. Bu başlıklar ise öneriler sonrasında **"Vatandaşların katılımının sağlanması için SMS Pazarlaması"**, **"Sokaklar Dönüşüyor", "Yayalaştırma"** olarak kararlaştırılmıştır. Başlıkların çoğaltılarak belediyelerde ayrıca paylaşılacağı belirtilmiştir.

*The second meeting of the Urban Agenda, a communication implementation created for more efficient and sustainable communication under the "EU Support for promoting Sustainable Urban Mobility in Turkish Cities Project" (SUMP Türkiye), one of the projects of **USOP**, was held online on April 30, 2024. Representatives from the transportation and communication teams of 8 of the 12 Metropolitan Municipalities that are currently implementing or have implemented SUMPs attended the meeting.*

The project's key communication expert, Ayşe Sarp Gür gave information about SUMP Türkiye project. She explained the mission of Urban Agenda, a communication implementation of SUMP Türkiye, that aims to ensure municipalities embrace sustainable urban mobility throughout the year. Gür also conveyed to the municipality representatives the importance of producing qualified, permanent and quickly realisable projects for the European Mobility Week within the framework of the Urban Agenda.

Gülin Rahvancı, the communication expert in charge of Urban Agenda, shared easy project suggestions that municipalities can implement within the scope of the communication component with her presentation titled "City Agenda - Easy Solutions". Participants were informed about various SMS examples that municipalities can use when announcing the events they organise through SMS marketing, encouraging the use of sustainable transportation methods, and hashtags that should be used for directions and cooperation. It was also shared that the SUMP Türkiye Volunteer logo, prepared with each city's own name, can be distributed to businesses on the pilot streets chosen by the municipalities, and customers who come to shop with sustainable vehicles can be rewarded. Suggestions were also offered on how municipalities can increase visits to underutilised parks, bike lanes, or playgrounds via SMS marketing.

During the second part of the meeting, representatives from the pilot municipalities included in the Urban Agenda were invited to share their ideas, experiences, and efforts on the matter. Communication and transport experts from Ankara, Bursa, Denizli, Gaziantep, İzmir, and Kocaeli Metropolitan Municipalities shared their relevant projects and ideas implemented by their respective municipalities. Activities to increase the use of bicycles; utilising bicycle parking spaces as visible and permanent urban elements, constructing bicycle parking areas, offering discounts for specific groups in public transportation, pedestrianisation, and parking arrangements.

The importance of localising joint work to be carried out by the municipalities in the most appropriate way to meet the expectations of their citizens and their needs was emphasised. It was stated that the logo of the SUMP Türkiye Volunteers communication project, which is carried out simultaneously, was also prepared separately for the provinces carrying out SUMP. The importance of each municipality using this logo to support the dissemination activities was underscored.

*In the final part of the meeting, **categories for permanent projects** that could be implemented within the scope of the European Mobility Week were determined. These categories were decided as **"SMS Marketing to Engage Citizens," "Streets Are Transforming," and "Pedestrianisation**" in line with the suggestions. It was agreed that these categories would be further expanded and shared with municipalities.*

IPA Uygulama Birimleri Deneyim Paylaşım Çalışma Grubu Stratejisi İmzalandı

IPA Implementation Units Experience Sharing Working Group Strategy was Signed



Katılım Öncesi Mali Yardım Aracı (IPA), ülkemizin AB müktesebatına uyum ve uygulamasına yönelik kapasitesinin geliştirilmesi ile ekonomik ve sosyal uyuma yönelik kapasitelerinin oluşturulması hedefleri çerçevesinde yürütülmektedir. IPA ile ulaştırma, çevre, sanayi gibi farklı sektörel alanlarda projeler yürütülmektedir. Bu da her bir sektörde sektöre özel deneyimlerin oluşmasını sağlamaktadır. Merkezi Finans ve İhale Birimi (MFİB) bu çerçevede IPA uygulama birimlerinin deneyimlerini paylaşacağı bir yapı oluşturmak üzere IPA Uygulama Birimleri Deneyim Paylaşım Çalışma Grubunu kurmuştur.

Çalışma Grubunun ilk toplantısı 6 Aralık 2023 tarihinde gerçekleştirilmiş ve katılımcıların görüşleri alınarak çalışma grubu stratejisinin ana hatları ortaya koyulmuştur.

MFİB ev sahipliğinde 13 Mayıs 2024 tarihinde düzenlenen toplantıya MFİB Başkanı Barbaros Murat Köse, AB ve Dış İlişkiler Genel Müdürlüğü, AB Yatırımları Dairesi Başkanı Dr. Tijen İğci, Çalışma ve Sosyal Güvenlik Bakanlığı Dış İlişkiler ve Avrupa Birliği Genel Müdür Yardımcısı Ersoy Günay, Çevre, Şehircilik ve İklim Değişikliği Bakanlığı AB Yatırımları Dairesi Başkanı Doç. Dr. İ. Raci Bayer, Tarım ve Kırsal Kalkınmayı Destekleme Kurumu Başkanı Dr. Ahmet Antalyalı, Ulusal Yetkilendirme Görevlisi Ofisi Başkanı Ali Doğan ve AB Başkanlığı temsilcisi katılım sağlamıştır. Toplantı Köse'nin açılış konuşmasının ardından tüm IPA Program Otoriteleri ve UYG Ofisinin temsilcilerinin konuşmalarıyla devam etmiştir. Çalışma Grubunun faaliyetlerine ilişkin sunumun ardından Strateji Belgesi imza töreni gerçekleşmiştir.

İmzalanan Strateji Belgesinde IPA işleyişinde karşılaşılan sorunlar, hedefler, çalışma metodolojisi, rol ve sorumluluklar ele alınmaktadır. Strateji Belgesi kapsamında çalışma grubu, IPA uygulama birimleri arasında deneyim paylaşımını teşvik etmeye ve en iyi uygulamaları yaymaya devam ederek IPA fonlarının etkin yönetimi için bilgi ve becerileri geliştirmeye ve sektörel bazda IPA programlarının uygulanmasını güçlendirmeye yönelik çalışmalar yürütecektir.

The Instrument for Pre-Accession Assistance (IPA) is implemented within the framework of the objectives of developing our country's capacity for harmonization and implementation with the EU acquis and creating economic and social cohesion capacities. IPA operates in different sectoral fields such as transportation, environment, and industry. Each sector has its own IPA structures. This leads to the formation of sector-specific experiences in each sector. In this context, the Central Finance and Contracts Unit (CFCU) has established the IPA Implementation Units Experience Sharing Working Group to create a platform for IPA implementing units to share their experiences.

The first meeting of the Working Group was held on December 6, 2023, where participants' opinions were gathered to outline the main points of the working group strategy.

The meeting hosted by CFCU on 13 May 2024, was attended by Acting Director of Central Finance and Contracts Unit Barbaros Murat Köse, the Head of Department for EU Investments Tijen İğci (Ph.D), Act. Deputy Director General of Directorate General Foreign Relations and European Union of the Ministry of Labour and Social Security Ersoy Günay, Head of Department for EU Investments General Directorate of European Union and Foreign Relations of the Ministry of Environment, Urbanization and Climate Change Raci Bayer (PhD), Head of the Agricultural and Rural Development Support Agency Ahmet Antalyalı (PhD), Head of the NAO Office Ali Doğan and Directorate for EU Affairs representatives. The meeting began with an opening speech by Köse, followed by speeches by all IPA Programme Authorities and NAO Office representatives. This was followed by a presentation on the Working Group's activities and the signing ceremony of the Strategy Document.

The signed Strategy Document addresses the problems encountered in the IPA process, objectives, working methodology, roles, and responsibilities. Within the scope of the Strategy Document, the Working Group will continue to encourage experience sharing and dissemination of best practices among IPA implementing units, and will carry out studies to develop knowledge and skills for effective management of IPA funds and strengthen the implementation of IPA programs on a sectoral basis.

Ulaştırma Sektörel Operasyonel Programı Sektörel İzleme Komite Toplantıları Gerçekleştirildi

Sectoral Monitoring Committee Meetings for Sectoral Operational Programme on Transport were Held

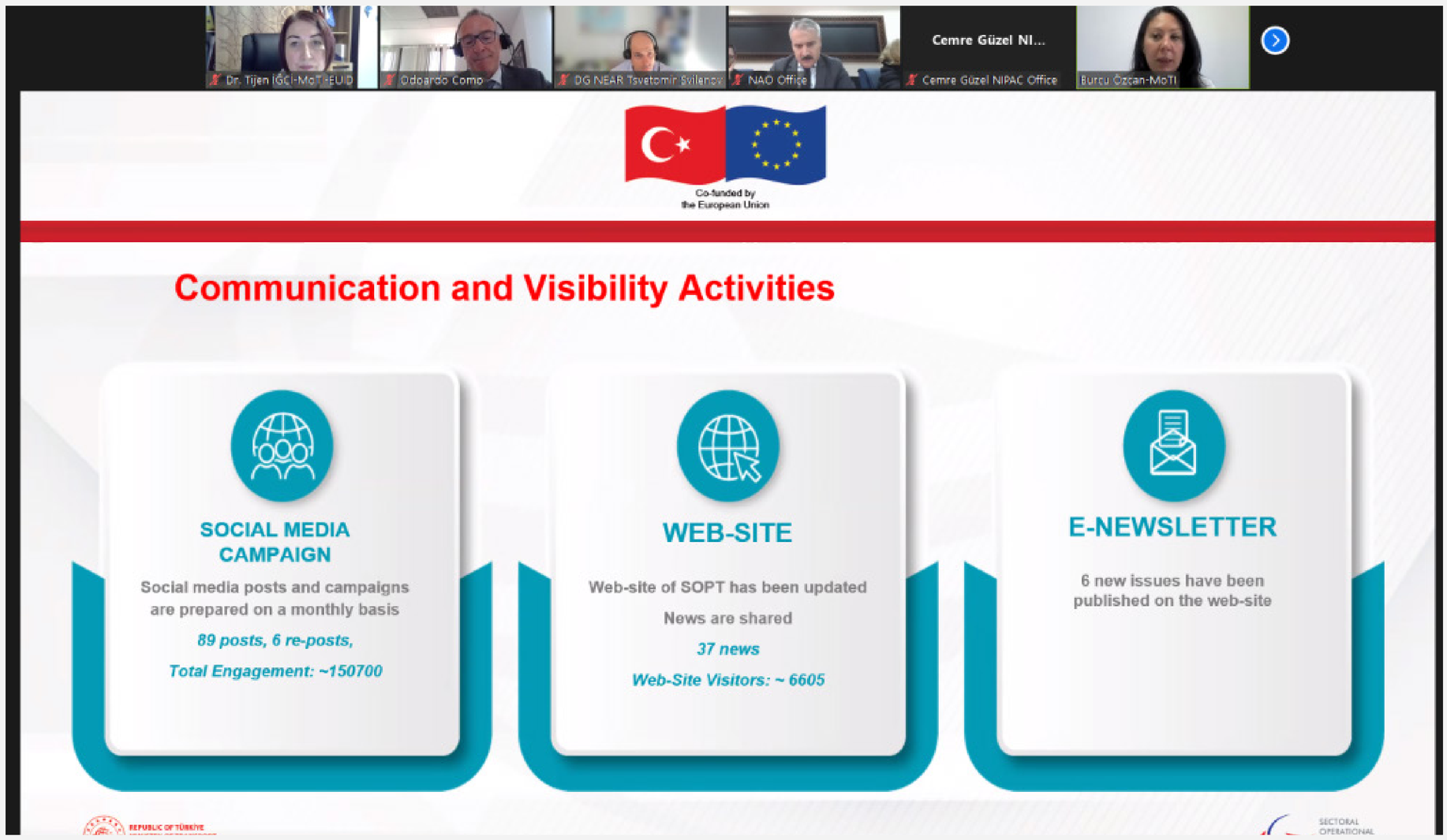

Ulaştırma Sektörel Operasyonel Programı IPA II Dönemi 14. Sektörel İzleme Komitesi Toplantısı ve IPA III Dönemi 3. Sektörel İzleme Komitesi Toplantısı 14 Mayıs 2024 tarihinde çevrimiçi ortamda gerçekleştirilmiştir. Toplantıda IPA kapsamında ulaştırma sektöründe son 6 ayda gerçekleştirilen çalışmalar ve gelecek 6 aylık hedefler hakkında paydaşlara bilgi verilmiştir.

Toplantı, Ulaştırma ve Altyapı Bakanlığı AB ve Dış İlişkiler Genel Müdürlüğü, AB Yatırımları Dairesi Başkanı Dr. Tijen İğci ve Avrupa Birliği Türkiye Delegasyonu İş Birliğinden Sorumlu Bölüm Başkanı Odoardo Como'nun eşbaşkanlığında gerçekleştirilmiştir.

Toplantıya Dışişleri Bakanlığı Avrupa Birliği Başkanlığı, Hazine ve Maliye Bakanlığı, Avrupa Birliği Türkiye Delegasyonu ve AB Komisyonu, ilgili diğer kamu kurum ve kuruluşları, Bakanlığımızın ilgili birimleri ve STK temsilcileri katılım sağlamışlardır.

Toplantıda bir önceki Sektörel İzleme Komitesi Toplantısından bu yana IPA II ve IPA III Dönemlerine ilişkin Bakanlığımızca kaydedilen ilerlemeler sunulmuştur. Ayrıca Sektörel Genel Değerlendirme - Program uygulamasıyla ilgili sektör düzeyinde politika gelişmeleri, uygulamada mevcut durum değerlendirmesi, hedef ve sonuçlar, görünürlük ve iletişim konuları ele alınmıştır.

The 14th Sectoral Monitoring Committee Meeting of IPA II and the 3rd Sectoral Monitoring Committee Meeting of IPA III for Sectoral Operational Programme for Transport have been held oonline on 14 May 2024. During the meeting, stakeholders were informed about the activities of last 6 months that were carried out in the transport sector within the context of IPA funds as well as the targets of the next 6 months.

Meeting has been co-chaired by the Head of Department for EU Investments Tijen İğci (Ph.D), General Directorate for EU Affairs and Foreign Relations, MoTI and Odoardo Como, Head of Co-operation, Delegation of the European Union to Türkiye.

The representatives of the Ministry of Foreign Affairs Directorate for EU Affairs, relevant departments of the Ministry of Treasury and Finance, the Delegation of the EU to Türkiye, the EU Commission, other public institutions, related departments of the MoTI and CSO officials participated to the meeting.

At the meeting, the progress made by our Ministry on the IPA II and IPA III Periods since the last sectoral monitoring committee has been presented. In addition, Sectoral Overview - Policy developments at sector level related to program implementation, state of play in implementation, objectives and results, visibility and communication have been discussed.

Halkalı-Kapıkule Demiryolu Hattı Projesi İzleme Kurulunun 6. Toplantısı Gerçekleştirildi

The 6th Halkalı-Kapıkule Railway Line Monitoring Board Meeting was Held

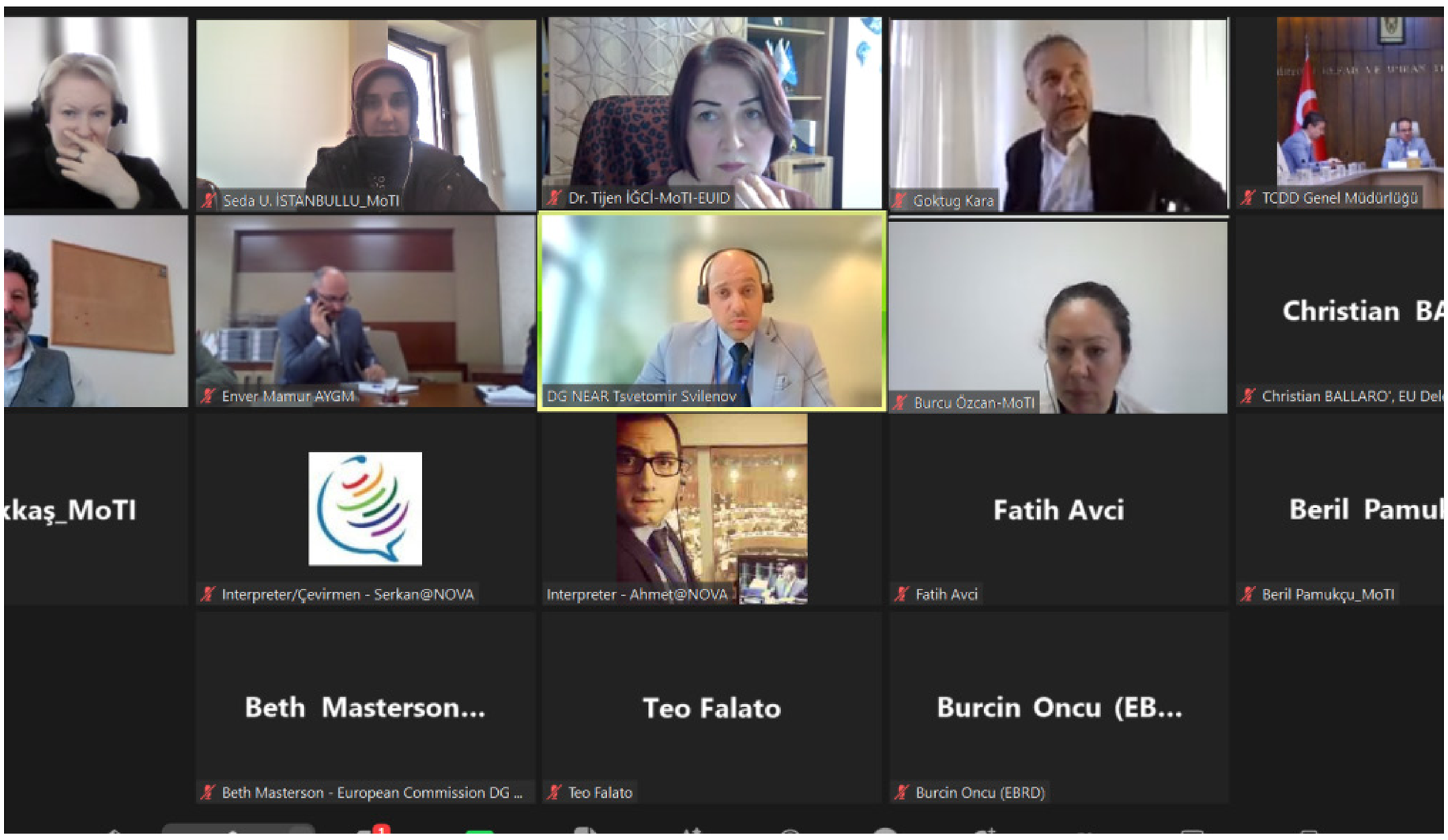

Halkalı-Kapıkule Demiryolu Hattı Projesi Kapıkule-Çerkezköy ***(ÇE-KA)***, Çerkezköy-Ispartakule ve Ispartakule-Halkalı olarak üç kısma ayrılmıştır. İzleme kurulu toplantılarının amacı bu üç kısımda yürütülen projelerin ve hattın Yavuz Sultan Selim Köprüsü bağlantısı işinin uygulama sürecini izlemek ve varsa problemli hususlara çözüm aramaktır. İzleme kurulu üyeleri bu projelerden sorumlu olan kurumlardan oluşmaktadır. Dışişleri Bakanlığı AB Başkanlığı, Avrupa Yatırım Bankası (EIB) ve Avrupa İmar ve Kalkınma Bankası (EBRD)'nin gözlemci olarak yer aldığı kurulun üyeleri Altyapı Yatırımları Genel Müdürlüğü (AYGM), Türkiye Cumhuriyeti Devlet Demiryolları Genel Müdürlüğü (TCDD), Avrupa Komisyonu Genişlemeden Sorumlu Genel Müdürlüğü, Avrupa Birliği Türkiye Delegasyonu ve ÇE-KA projesini yürüten Program Otoritesi olarak Bakanlığımız AB ve Dış İlişkiler Genel Müdürlüğü'dür.

Kurul, 6. toplantısını 16 Mayıs 2024'te çevrimiçi ortamda düzenlenmiştir. Toplantı, AB ve Dış İlişkiler Genel Müdürlüğü, AB Yatırımları Dairesi Başkanı Dr. Tijen İğci ve Avrupa Komisyonu Birim Başkanı Vekili Katarzyna Marzec ve Avrupa Birliği Türkiye Delegasyonu Bölüm Başkanı Virve Vimpari'nin eşbaşkanlığında gerçekleştirilmiştir.

Toplantıda proje sahibi kurumlar olan TCDD ve AYGM tarafından Kapıkule-Çerkezköy, Çerkezköy-Ispartakule, Ispartakule-Halkalı kesimleri ile Yavuz Sultan Selim Köprüsü Bağlantısı projelerinin son durumuna ilişkin sunumlar yapılmıştır.

Bir önceki İzleme Kurulu Toplantısından bu yana Halkalı-Kapıkule Demiryolu Hattı Projesinin uygulama süreci hakkında Kurul üyelerine bilgi verilmiştir.

*Halkalı-Kapıkule Railway Line Project is composed of three phases: Kapıkule-Çerkezköy **(ÇE-KA)**, Çerkezköy-Ispartakule and Ispartakule-Halkalı. The purpose of the Monitoring Board is to observe the implementation of these three phases together with the railway connection to Yavuz Sultan Selim Bridge and seeking solutions to the problems faced if any. Members of the Board are the institutions which are responsible from these phases. The DG for Infrastructure Investments in the MoTI (DGII), Turkish State Railways (TCDD), the European Commission Directorate General for Neighbourhood Relations (DG NEAR), the Delegation of the European Union (EUD) to Türkiye and as the Operating Structure of ÇE-KA project the DG for EU and Foreign Affairs are the members of the Board and the Ministry of Foreign Affairs Directorate for EU Affairs, the European Investment Bank (EIB) and the European Bank for Reconstruction and Development (EBRD) are the observers.*

The 6th meeting of the Board was held on the 16th of May 2024 through online platforms. Meeting has been co-chaired by the Head of Department for EU Investments Tijen İğci (Ph.D) and Ms. Katarzyna Marzec, Acting Head of Unit, EU Commission and Virve Vimpari Head of Section, EUD to Türkiye.

During the meeting, the project owner institutions -the TCDD and the DGII - delivered presentations on the current status of Kapıkule-Çerkezköy, Çerkezköy-Ispartakule, Ispartakule-Halkalı sections of the project as well as its railway connections to Yavuz Sultan Selim Bridge.

The participants were informed about the implementation process of the Halkalı-Kapıkule Railway Line Project since the previous Monitoring Board Meeting.

Bu yayın Avrupa Birliği ve Türkiye Cumhuriyeti'nin mali desteğiyle hazırlanmıştır. Bu yayının içeriğinden sadece International Consulting Expertise (ICE) sorumludur ve hiçbir şekilde Avrupa Birliği veya Ulaştırma ve Altyapı Bakanlığının görüşlerini yansıttığı şeklinde yorumlanamaz.

This publication was produced with the financial support of the European Union and the Republic of Türkiye. Its contents are the sole responsibility of International Consulting Expertise (ICE) and do not necessarily reflect the views of the European Union and the Ministry of Transport and Infrastructure.